

## EUSKAL HERRIKO UR MUGAREN IBILALDIA (Divisoria de Aguas) Etapa 3.- PARKETXEA DE SARRIA - GORBEIA - ZARATE

Desnivel en ascenso: 880 m.  
Desnivel de descenso: 774 m.  
Tiempo estimado: 6h.  
Cota máxima: 1.482 m.  
Cota mínima: 736 m.  
Distancia: 20,2 km.

Estamos ante una de las más clásicas ascensiones al **Gorbeia**, que remonta la vega del río **Baia** y sube por el largo cordal occidental desde **Gorostiano**. La excursión comienza en el aparcamiento del **Parketxe de Sarria**, una de las principales puertas de acceso al **Parque de Gorbeia** por su vertiente alavesa y seguiremos la **Senda Baia (Baías)** hasta la cima del **Gorbeia**. Para ello debemos remontar la vega del río **Baia** en una larga pero agradable aproximación en la que apenas se gana altura hasta el puente de **Arkarai** (*cruz de señales*), inconfundible por la explanada llena de apeas que la precede y el cercano refugio de pescadores del mismo nombre. Alcanzada la cima, descenderemos tomando la **Senda Zarate** (*que coincide inicialmente con la Senda Murua*) pasando por las cotas de **Arrioriano** y **Pagazuri**. Dejando a la izquierda el camino hacia **Murua**, pasamos por **Araza** (1.138 m.) para desembocar en el collado **Iturrikiano** (945 m.) y seguir hasta el final del recorrido en **Zarate**, pasando por las lomas de **Lezaldi**.

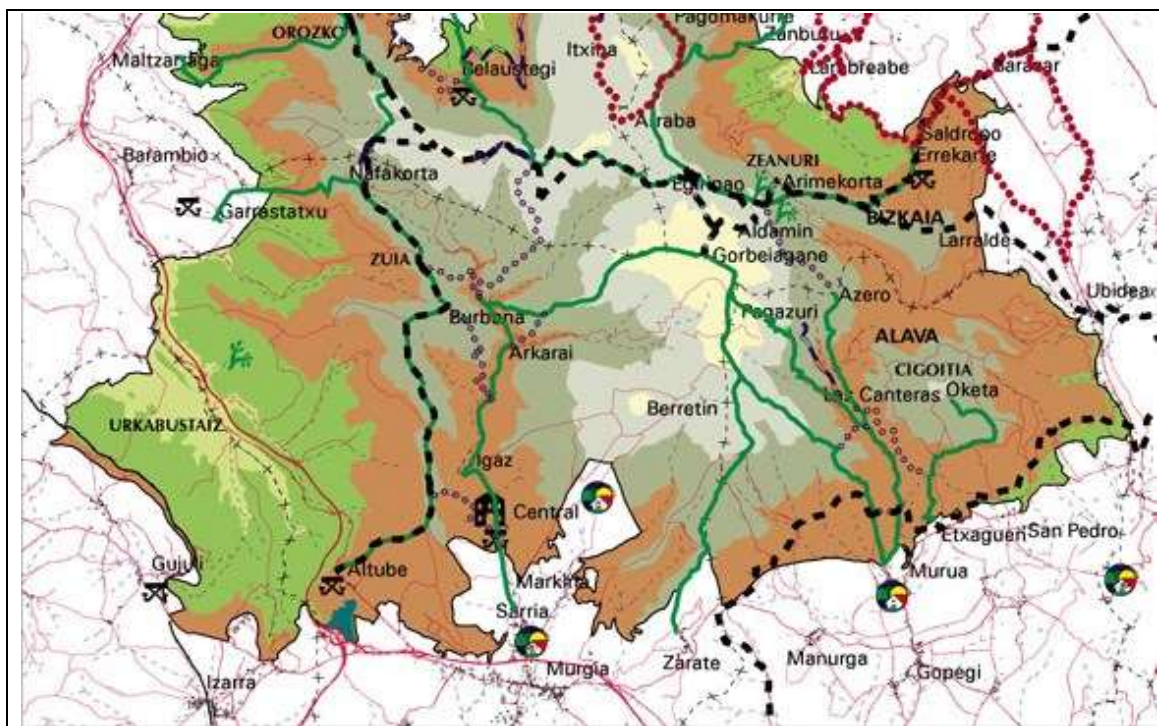

### Parketxe de Sarria (Zaldibartxo) (650)

La **Casa del Parque** o **Parketxe de Sarria** es el Centro de Interpretación del Parque Natural de **Gorbeia** en la vertiente alavesa, en el municipio de **Zuia**, a 2 kilómetros del pueblo de **Sarria**. Es, junto al **Centro de Interpretación de Areatza** en **Bizkaia**, un espacio en el que descubrir el **Parque Natural** más extenso de **Euskadi**. El **Parketxe** se encuentra en la central de **Baia**, el río cuyo transcurso sigue una de las sendas que conducen a la cima del monte **Gorbeia**. De hecho, El **Parketxe** propone diferentes rutas para realizar la ascensión al **Gorbeia**, desde las apropiadas para ir en familia como las **Sendas de Zarate** o **Murua** a la de **Atxuri**, con cierta dificultad técnica, pero de gran belleza. Dispone de mesas y bancos de madera, columpios, aseos, agua potable y recogida de basura. Cuenta con una capacidad para 148 turismos y 22 autocaravanas.

Salimos del aparcamiento por la pista que parte, en dirección Norte, del extremo opuesto al de llegada en vehículo, por la **Senda Baías**, dejando a la izquierda el centro de interpretación del parque natural y bajando suavemente por la pista entre la arboleda, hayas y robles principalmente.

Llaneamos acompañados por las aguas del río **Baia**, que corren a nuestra derecha, ahora por un área en la que predominan los robles mezclados con pinos, y donde también aparecen puntualmente los abedules y los fresnos. Dejamos a la derecha las escaleras que descienden a la poza de **Zaldibartxo** y proseguimos adelante.

### **Puente de Igatz (665 m.)**

Salvamos el paso del curso de aguas y seguimos adelante mientras queda a la izquierda el acceso a un prado donde también hay varias pozas y pequeños saltos de agua. Subimos un poco y alcanzamos un alto (730 m.)



Estamos recorriendo las **Cascadas del río Baia**, también conocidas como los saltos de agua del río **Baia**, que nos ofrecen un bonito recorrido en el interior del **Parque Natural de Gorbeia**. Una ruta, que partiendo del **Parquetxe de Sarria**, el **Centro de Interpretación** de la vertiente alavesa, nos anima a disfrutar de uno de los parajes naturales más bonitos y llamativos de **Euskadi**. El río **Baia** recorre de Norte a Sur, a lo largo de 60 km. el tercio occidental de **Araba**. Nace en el macizo de **Gorbea** y desemboca en el **Ebro**, en **Miranda de Ebro**. En su recorrido atraviesa los municipios alaveses de **Zuia**, **Urkabustaitz**, **Kuartango**, **Ribera Alta** y **Ribera Baja**. Su nombre deriva probablemente de *ibaia* que significa *río* en euskera tal y como indicó **Koldo Mitxelena**.

Alto en el cual dejamos a la derecha el desvío hacia **Berretin** (1.221 m.) para proseguir por el camino principal bajando levemente. Volvemos a subir un poco por un robledal y descendemos nuevamente, entre avellanos, hasta un claro con una pequeña turbera a la derecha. Esquivamos una vía forestal abierta a la derecha y seguimos hasta un puente.

### **Puente de Aldarro (690 m.)**

Puente que cruzamos y tras el cual está la borda homónima, que es el punto en el que la **Senda de Burbonas** se desvía por la izquierda y nosotros continuamos adelante por la **Senda de Baia** y el **GR-282**. Poco más adelante cruzamos un tercer puente sobre el río y dejamos este a la izquierda, avanzando junto a sus aguas entre pinos, hayas y robles, para llegar a la pasarela del trampal de **Arkarai**.

### **Trampal de Arkarai (715 m.)**

Trampal que podemos recorrer por encima de la turbera gracias a la pasarela de madera y que nos permite indagar en este particular capricho natural de musgos cenagosos, flora carnívora y peculiares arañas o lagartijas. Salimos de la pasarela y volvemos a la pista en el mismo punto en el que se bifurca, optando por el ramal de la izquierda, por el cual rebasamos el puente de **Arkarai** y dejamos en el prado de la izquierda el refugio homónimo.

### **Puente de Arkarai (720 m.)**

Antes de volver a cruzar el puente moderno de **Arkarai** y refugio de pesca, una desviación nos indica a nuestra derecha (*15 minutos*) el camino a seguir (*Senda Gorbeia – Gorostiano 30 minutos*). Por este nuevo camino cruzamos el viejo puente de **Arkarai** con sus pavimentos de losas de arenisca de más de dos metros, que bajo su único ojo deja fluir el arroyo de **Larreakorta**. La pista se endurece y se vuelve casi perpendicular ganando altura hasta una chabola.

### **Chabola de Constantino (950 m.)**

Chabola construida bajo los contrafuertes de la plataforma de **Gorostiano**. Nos mantenemos subiendo hasta alcanzar un moderno refugio.



### **Refugio de Gorostiano (1.020 m.)**

El gran número de bordas pastoriles construidas confirma la relevancia que tuvo el pastoreo en el macizo del **Gorbeia**. Los pastores vivían de mayo a noviembre en ellas, donde trabajaban cuidando el ganado y elaborando queso de manera artesanal. Los pastores solicitaban autorización al municipio o dueño del terreno para construir su vivienda a cambio de una módica cantidad, pero no adquirían ningún derecho de propiedad. Además, si un pastor no regresaba a su chabola la temporada siguiente, otro podía ocuparla. Eran pequeñas construcciones orientadas al Este y ubicadas en lugares protegidos del viento. Las paredes

de mampostería seca realizada con cantos de caliza tenían poco más de un metro de altura y el tejado estaba hecho con tepes de tierra cubiertos de césped. La de **Gorostiano**, en la alavesa ruta hacia la cruz desde **Arlobi**, y senda de inicio de la mágica **Senda Basatxi**, fue una de las más populares. La original es ya una ruina y se encuentra cerca de la actual, erigida hace unas tres décadas.

Refugio y hermoso cerco de los muros del viejo corral de la chabola de **Menoio** que yace moribunda detrás del refugio. Desde aquí parte la legendaria senda **Basatxi**. Desde el refugio, la señalización nos ofrece el dato: **Gorbeia** 1h.10m. y 2,9 km.

Algo menos tardaremos en ascender las lomas herbosas de **Gorbeia** que se desprenden hasta este lugar. El primer repecho es duro y contundente llegando al rellano de **Albizkorta**. Fuertes repechos y descansos donde coger fuelle es la constante de esta ascensión que alcanza un manantial.

### **Manantial de Iturriotz (1.439 m.)**

La marcha continúa por la lomada que en días de niebla se hace imprevisible. La pendiente se mantiene invariable cruzando los mojones que indican las mugas entre **Orozko**, **Zuia** y **Zeanuri**, que es el lugar de mayor altitud de **Orozko**. La punta de la cruz del **Gorbeia** aparece en el horizonte herboso.



**Cruz del Gorbeia**

### **Gorbeia (1.482 m.)**

El monte más alto y popular de las provincias de **Araba** y **Bizkaia**, por hacer de muga entre los dos territorios de **Hegoalde**. En la cima se sitúa el vértice geodésico y cota 1481,368 m. constituida sobre la mesa de orientación. Además, es también vértice geodésico la propia cruz de **Gorbeia**. Sobre ella, justo bajo la cruz se ubica, en un pedestal en forma de trompo, la imagen de la virgen de **Begoña**. Ese pilar es la muga **M-4** entre los términos **Zeanuri** y **Zuia** y que expresa el límite de las provincias de **Araba** y **Bizkaia**. Existe una placa que identifica este mojón divisorio, de tal modo que la cumbre queda exactamente entre los dos territorios. La dimensión de la cruz es de 18,32 m. Su prominencia es de 867 metros, lo que la sitúa en el puesto número 50 entre las cumbres peninsulares en cuanto a esta medida se refiere, siendo superada en **Euskal Herria**, por **Aketegi** y **Beriain**, únicamente. Por este motivo, la cumbre domina el paisaje más occidental de **Euskal Herria**. Siempre concurrido y venerado por los mendizales, esta montaña define uno de los macizos montañosos más grandes y característicos de la tierra vasca. Junto a la **Cruz** la efigie de la

**Virgen de Begoña**, dos buzones, uno con forma de caserío cerca de la mesa de orientación con 106 montañas construida por el montañero alavés **Lucio Lascaray** en 1.931, y el otro de **Club de Montaña Gazteiz** junto al vértice geodésico, un poco más alejado hacia el Sur. El panorama que se divisa desde la cumbre del **Gorbeia** es inmenso pues no hay ninguna montaña que sea más elevada en muchos kilómetros a la redonda. Al Norte se aprecian el **Valle de Arratia** y cumbres de **Bizkaia**. Hacia el Noroeste, los montes de **Durangaldea** con el imponente **Anboto**. Al Este las sierras de **Aizkorri**, **Aralar** e incluso en días muy despejados los **Pirineos**. Por el Sur son visibles los montes de **Vitoria**, sierra de **Toloño** y sierra de la **Demanda** con **San Lorenzo**. Al Suroeste la sierra de **Arzena** y en el Oeste sierra **Gorobel / Salbada** y montes del **Valle de Aiala**. Merece la pena llevar un buen mapa para apreciar junto a la mesa de orientación el extenso abanico de cumbres y sistemas montañosos.

Son muchas las formas de descender desde la popular cruz enclavada en el **Gorbeia**. En el caso alavés podemos optar por la ruta que se inicia o termina en los **Embalses del Gorbeia**, junto a la salida de aguas del barranco del **Zubialde** y las viejas canteras de **Murua**. Alcanzada la cima, descenderemos tomando la **Senda Zarate** (que confluye con la Senda Murua hasta el cruce de **Selelekua**) Es una senda que parte de la localidad alavesa de **Zarate**, emplazada en la falda meridional de **Gorbeia**, sube con fuerza por un camino inclinado, que asalta sucesivas lomas como **Lezaldi** (860 m.) y **Alpatizahar** (950 m.), para confluir con la **Senda de Murua** en el cruce de **Selelekua**, desde donde caminan juntas, rodeando **Pagazuri** (1.306 m.) y **Arroriano** (1.345 m.) para entrar en **Las Neveras de Gorbeia** y ascender hasta la cruz de este.

De la cruz iniciamos el descenso siguiendo la marcada senda que sigue la loma cimera hacia los visibles embalses del **Zadorra**. Sin llegar a **Igiñiger** giramos hacia el Sur hasta llegar a un cruce de sendas, marcada con un poste. El camino de la izquierda realiza el descenso a los embalses por la **Senda Egillolarra**.

Nosotros vamos a continuar por la ancha senda / pista siguiendo el cordal hacia el Sur. A nuestra izquierda dejamos el opcional ascenso a la cima de **Arroriano** y poco antes de entrar en un hayedo, a nuestra derecha, se encuentra la cumbre de **Pagazuri** en donde hay un buzón.



### **Arroriano (1.341 m.)**

Cima del macizo de **Gorbeia**, cercana a su mismo vértice. Es una alargada loma sin vegetación que forma un pequeño collado con **Gorbeia**, por el que pasa el sendero que sube a la cruz desde **Zárate** (730 m.). La entidad de esta elevación que separa los términos de **Zuia** y **Zigoitia** es pequeña. En su vertiente Sur se halla la fuente de **Las Neveras** y en la vertiente Este alberga las famosas cuevas de **Mairuelegorreta** (930 m.), sobre el barranco **Errekasiku** por el que descende el río **Zubialde** hacia los embalses de **Gorbeia**. En

esta misma vertiente encontramos las chabolas y fuente de **Egillolarra** (1.205 m.). Un buzón nos marca esta elevación, que en las ascensiones a la cruz de **Gorbea** pasa normalmente desapercibida porque es solamente una cota, como su vecino **Pagazuri**, de la cohorte del rey **Gorbeagane**. No obstante, es interesante hollarla ya que se encuentra a caballo entre las cabeceras de los barrancos de **Larreakorta** a nuestra derecha (*Oeste*), y el de **Egillolarra** a nuestra izquierda (*Este*), por lo que ofrece buena panorámica tanto de ellos como de su entorno.



**Pagazuri**

Seguimos descendiendo hacia el Sur con tendencia a nuestra derecha, buscando algún senderillo entre el abundante brezo, para retornar al camino dejado en el punto anterior. Al poco de tomarlo, lo abandonamos de nuevo para dirigirnos a la cota de **Pagazuri**, que se alza modestamente al otro lado (*Oeste*) del citado camino.

### **Pagazuri (1.307 m.)**

**Pagazuri** (1.307 m.) es una anecdótica cumbre del macizo de **Gorbeia** que, sin embargo, resulta bastante visitada por aquellos que suben a **Gorbeia** desde la zona de **Zarate** (730 m.). Apenas presenta relieve y el camino de subida a la cima de **Gorbeia** pasa a escasos metros del buzón que señala esta elevación, que recibe el mismo nombre que el hayedo y el refugio de montaña situados en la ladera Sur de la misma. Buzón de **Arabako Mendizale Federazioa**.

Retomamos el camino que, descendiendo hacia el Sur, entra pronto en el hayedo. Tras un breve descenso entre su cobijo, pasamos ante una derivación a nuestra izquierda que lleva al refugio y fuente de **Pagazuri**

### **Cruce refugio Pagazuri (1.258 m.)**

El refugio de **Pagazuri**, fue el primer refugio de montaña inaugurado en **Araba** el año 1.951. Dejando esta opción (*por la que en 200 metros llegaríamos al citado refugio, que con su fuente ofrece un buen lugar de descanso*), continuamos unos metros más adelante para salir del hayedo y descender una rampa despejada, a cuyo término aparece un cruce.

### **Cruce se Selelekua (1.183 m.)**

El cruce está señalizado con unos indicadores de madera. Es un punto clave porque el camino se bifurca. A la izquierda-frente sigue la **Senda Murua**, que desciende a dicha localidad o a las canteras y embalses, mientras que hacia la derecha parte la **Senda Zárate La Llana**. Tomaremos esta segunda, que prosigue el descenso por ancho camino hasta llegar a un nuevo cruce

### **Cruce Araza (1.133 m.)**

En este punto la pista se bifurca de nuevo. Si seguimos el camino de la izquierda, faldearemos **Araza** por su ladera oriental. Si tomamos el de la derecha descenderemos todavía unos metros y emprenderemos el suave ascenso a dicho monte por la pista-cortafuegos que deja un pinar a nuestra izquierda. Fieles al afán cimero de la travesía, elegiremos esta segunda opción para ganar la cumbre.



**Araza**

### **Araza (1.137 m.)**

Se trata de una pequeña elevación entre los collados de **Iturrikiano mugarría** (943 m.) y **Sakutuko arratea** (1.108 m.). Esta cima forma parte de un cordal de cumbres que desde el mismo **Gorbeia** se desprende en dirección Sur hasta **Zarate**. El viejo buzón, en forma de seta, ha desaparecido, y un nuevo mojón junto al antiguo de piedra dominan la cumbre. Es un buen lugar para contemplar el nacimiento del arroyo **Ugalde** en la cabecera del barranco que aquí se forma entre los montes **Pagazuri**, **Berretin** y el propio **Araza** en el que estamos encaramados.

Descendemos rumbo Sur, manteniendo el pinar a nuestra izquierda, hasta encontrarnos con el cruce al que llega la pista que faldea el monte. Es el collado de **Iturrikiano**

### Collado de Iturrikiano (954 m.)

Aquí se encuentra el mojón de **Iturrikiano** y un poste de señales indica las diferentes rutas. Seguimos por la pista de la derecha (*la que sale a nuestra izquierda va hacia **Manurga***), que en este tramo llanea por el contrafuerte, dejando a la izquierda la suave loma de **Alpartizahar** (955 m.), hasta que entra en el bosque y, tras fuerte descenso, llega a un nuevo cruce.

### Crucero (837 m.)

Unas flechas indicadoras marcan los distintos destinos de los caminos que aquí se juntan. Primero giramos a la derecha y, unos metros más adelante, encontramos un crucero en el que seguimos el camino del centro en ligero ascenso que se dirige a **Zárate**. Esta pista se encuentra frecuentemente embarrada.

Pasamos por la loma de **La Llana** dejando su cima, que tiene un vértice geodésico, a nuestra derecha y descendemos finalmente a **Zárate** por un bosque de pino y quejigo. Con el pueblo ya a la vista, cruzamos una langa metálica y accedemos al lavadero.

### 6h. - Zarate (736 m.)

Localidad situada al Noreste del valle de **Zuia**, a 3 km de distancia de **Murgia**, siendo el pueblo de mayor altitud del municipio así como de toda la comarca **Estribaciones del Gorbea**. Su emplazamiento es inmejorable para divisar una panorámica amplia sobre los valles de **Zuia**, **Zigoitia** y algunas zonas de **Legutiano**, razón por la cual, en la antigüedad se construyeron dos **Casas Torres** (**Zárate** y **Rodríguez de Mendarózqueta**) de las cuales quedan hoy en día una parte de los edificios. Actualmente cuenta con una población de 32 habitantes, cuya dedicación mayoritaria es la ganadería.



Panel informativo del Parque Natural de Gorbeia